Étude des cas

Problématique : MASTERISATION d'un nouveau poste de travail

1. PRÉREQUIS

Avant toute opération, on doit disposer :

- D'un compte avec des droits administrateurs
- D'un accès à GridManager
- D'un accès au Bureau à distance VIRT19563
- D'un accès à la console SCCMCB
- D'un accès à la console Active Directory.
- D'un accès ServiceNow (et être affecté aux bons groupes de support)
- Du mot de passe Bios (pour les anciennes machine ou nouvelle pour remasterisation)
- De postes en nombre suffisant
- De tous les accessoires nécessaires
- D'étiquettes « Nom de machine »
- Du fichier Inventaire

2. MASTERISATION

2.1. Suppression du mot de passe bios (pour tous les modèles de poste)

Supprimer le mot de passe du bios afin de ne pas interrompre le processus de masterisation.
Si ce n'est pas fait la « TASK Séquence » ne se lance pas.
Se rendre dans le bios par Esc ensuite choisir F10.
- Saisir le mot de passe puis appuyez sur « entrée » :

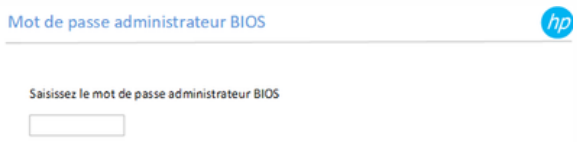

2.2 activations du Pass Through dans le bios (pour 830 G7, 830 G8, 830 G9, 1030 G3 et Zbook G5) Activ

Se rendre dans « Avancé » :

Dans « Mac address Pass-Through », active le « Pass-Through » : en active afin d'avoir une seule Mac Address sur SCCM pour le réseau filaire de cette machine et noté l'adresse MAC car c'est celle qui va être utiliser.

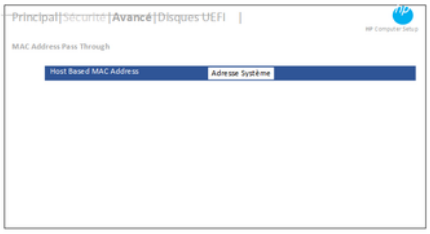

Connecter l'adaptateur USB-C vers RJ-45 sur le poste

2.3 Autorisation pour installation réseau (pour tous les modèles de poste)

Se connecter sur https://rdsadmin.adfdj.prod.fdj.fr/RDWeb
Cliquer sur le dossier « Support HD-PROX » pour l'ouvrir

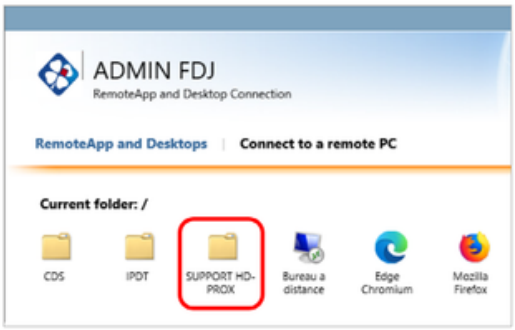

Cliquer sur l'icône AD-SCCM Admin pour la connexion au serveur Virt19563

Ensuite renseignez vos identifiants Administrateur

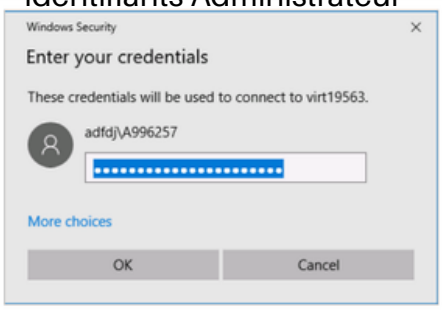

Cliquer sur le raccourci «configuration Manager Console» pour l'ouvrir

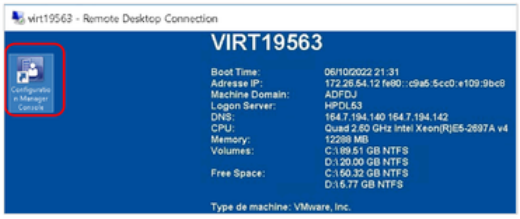

Cliquer sur le bouton « Import Computer information»:

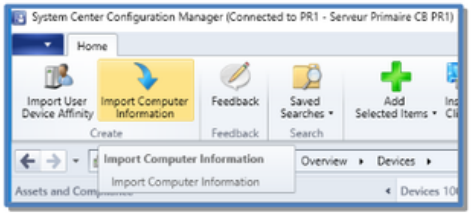

Sélectionner « Import single computer » puis « Next > » :

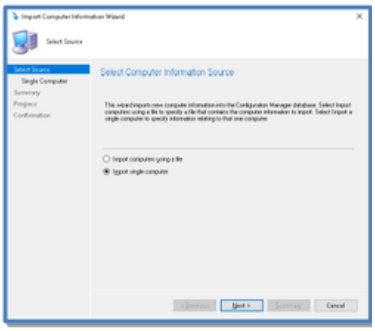

Entrer le nom de machine Pxxxxx ou Txxxxx pour les surfaces Pro 4 (xxxxx est le numéro IMMO) ainsi que l'adresse MAC de l'interface Ethernet du poste utilisateur à déployer (l'adresse est la LAN MAC sur l'étiquette du carton).

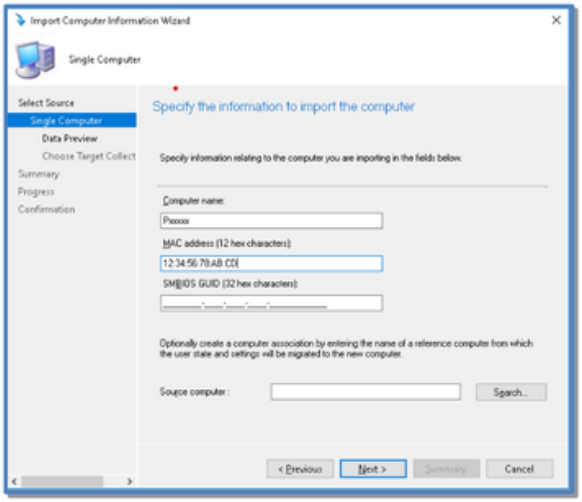

Ajouter l'ordinateur dans le regroupement «PXE Workstation Win10 21H2 FDJ - Production».
Cliquer sur « Add » :

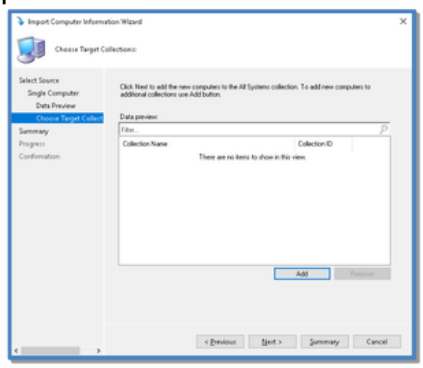

Sélectionner « PXE Workstations Win10 21H2 FDJ – Production »

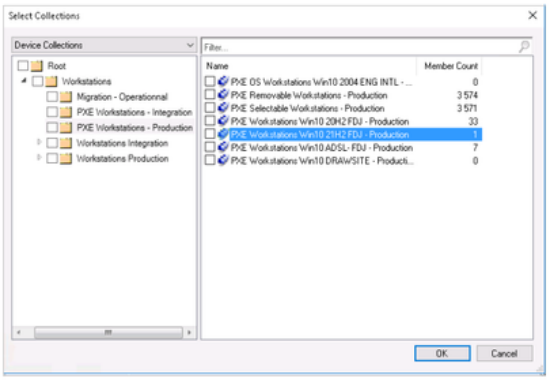

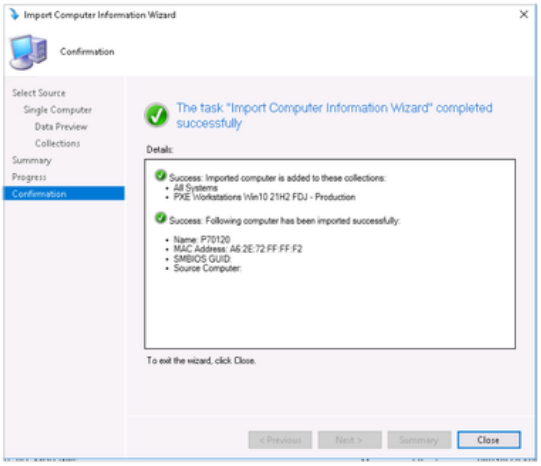

2.5 Affectation d'une adresse IP dans Grid Manager (Infoblox)

Connexion à GridManager pour affecter une adresse IP au poste de travail : https://164.7.162.10/ui/
Utiliser le compte « Buradmin », Choisir le bon sous -réseau LAN en fonction du site (bâtiment – étage) puis sélectionner « Add fixed Address » :

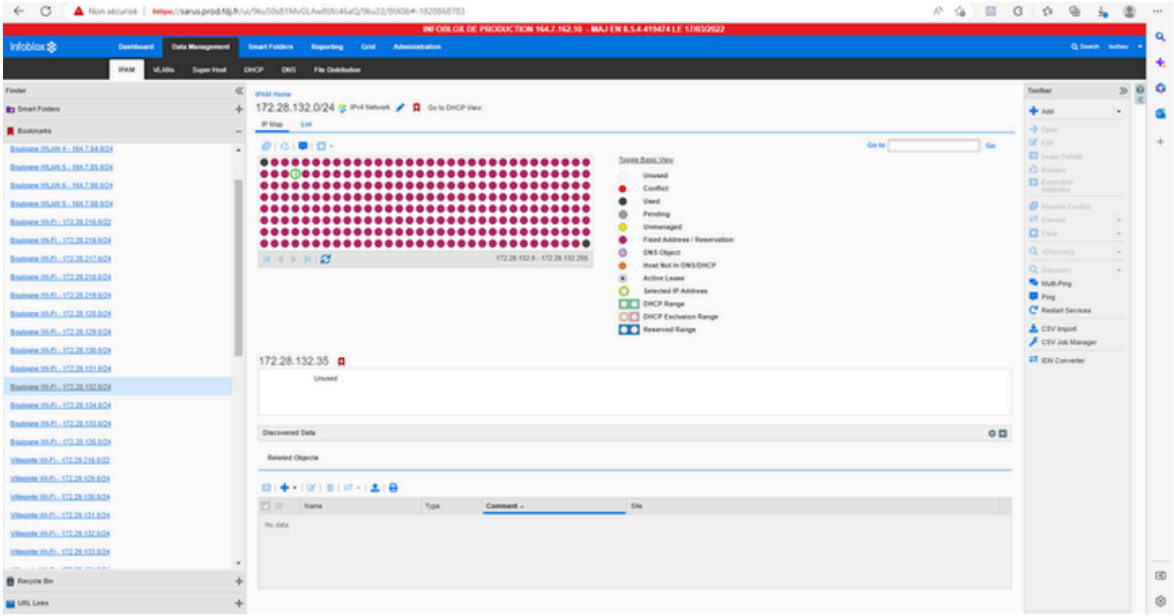

Pour les portables, rajouter les 3 adresses Wifi également (de chaque site)

2.6 Lancement de la masterisation du poste

Appuyer sur F12 après redémarrage pour lancer le Boot PXE UEFI et choisir UEFI IPV4

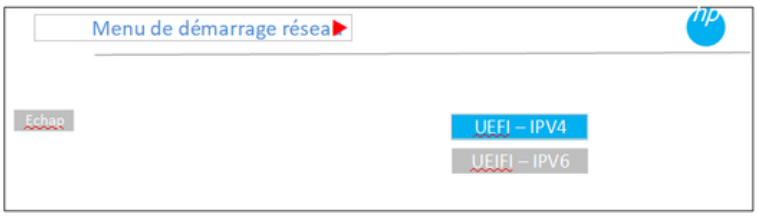

Le poste boot sur le service PXE et débute l'installation du Master Windows 10

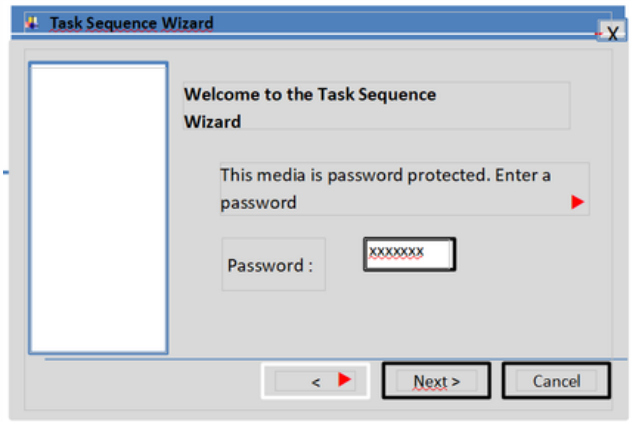

Windows redémarre automatiquement.
Attendre la fenêtre d'ouverture de session après le redémarrage.

2.7 Vérification du bon déroulement de la descente du Master

Ouvrir une session Administrateur (Axxxxxx)
Il faut vérifier que la version du master a bien été positionnée dans les propriétés de l'ordinateur.
Ce n'est pas parce qu'il n'y a pas eu de messages d'erreurs ou que l'on ne l'a pas vu, que l'installation s'est correctement déroulée.

Dans la loupe de recherche Windows, taper « Explorateur de fichiers » :

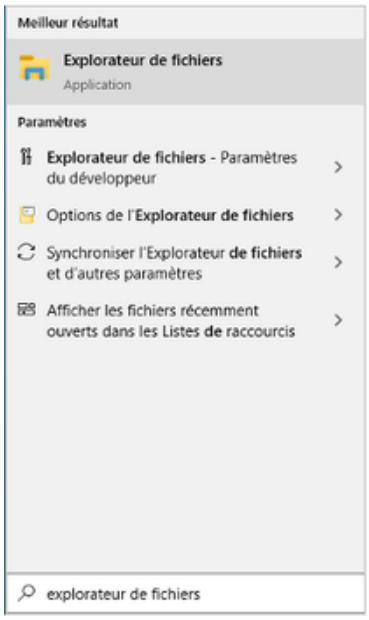

Ouvrir l'explorateur et faire un clic droit sur « Ce PC » et sélectionner Propriétés :

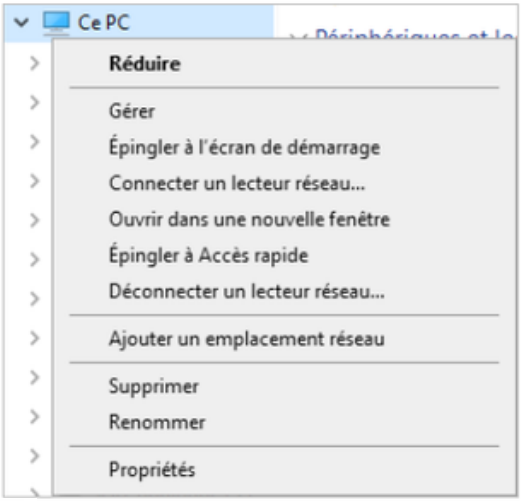

Si la version du master n'est pas Master Version 3.0.X, il y a eu un problème !
Il ne faut pas continuer l'installation.
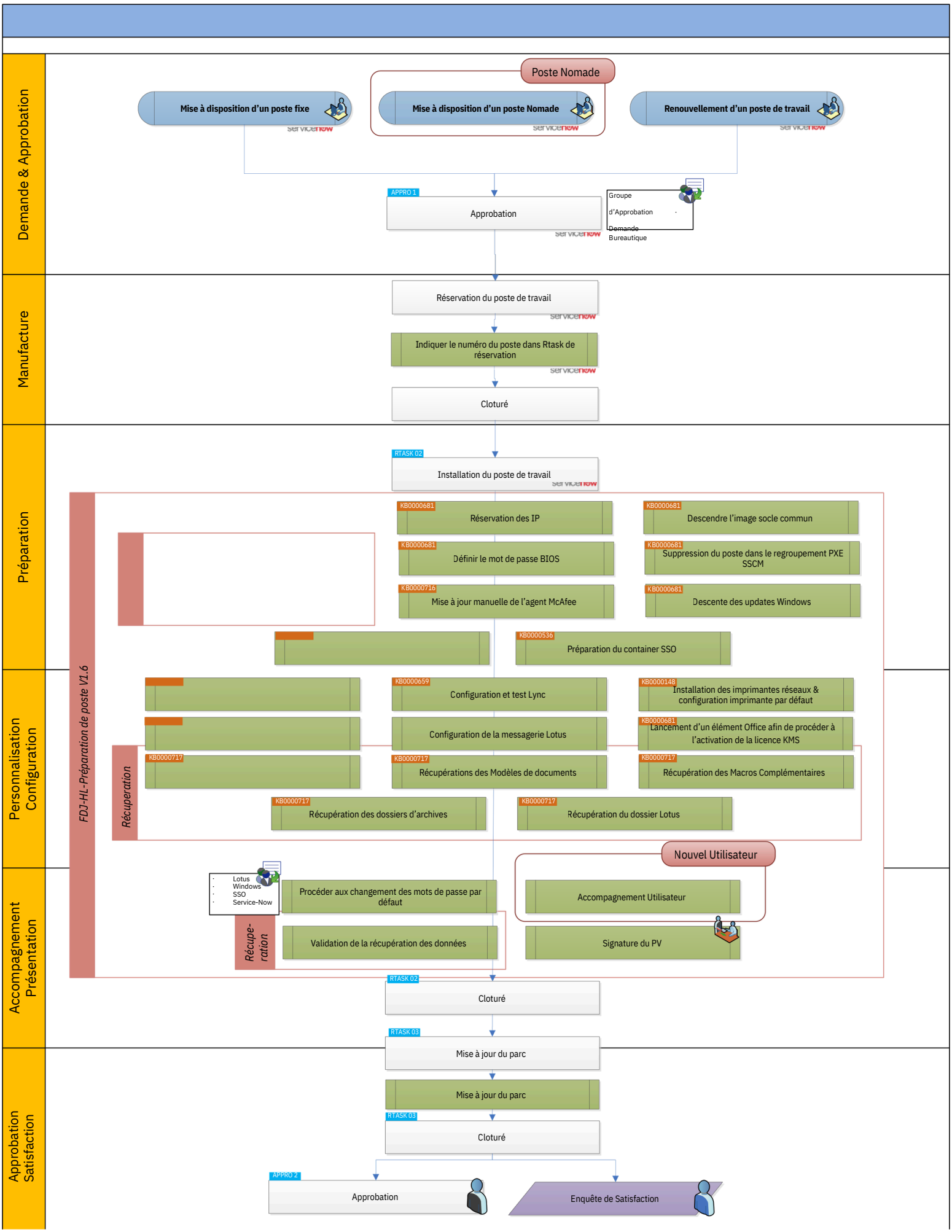
Vous retrouvez en des sus de cette page de la demande d'un nouveau poste de travail dans les logiciels ServiceNow jus a la remise a L'utilisateur.